A°. 1857. N°. 135.

DINGSDAG 9 JUNIJ.

UTRECHTSCHE PROVINCIALE EN STADS-COURANT

Algemeen Advertentie-Blad.

De Prijs van dit Blad is per vierendeel jaars:
Voor de Stad . . . . *f* 4.50
Franko per post . . . . - 5.—
Bijvoegsels, als ook de Verslagen der zittingen van de Provinciale Staten en van den Raad van Utrecht, worden den geabonneerden *gratis* toegezonden.

VERMINDERDE PRIJZEN der ADVERTENTIEN.
1°. Bekendmakingen van Geboorten, Huwelijken, Sterfgevallen, Dankbetuigingen, even als alle andere gewone advertentiën van Verkoopingen, Verhuringen, Verpachtingen, enz. van 1—5 regels *f* 1,—
Elke regel daarboven . . . . - 0,20
2°. Programma's en bekendmakingen van geleerde en andere genootschappen of kommissiën, oproepingen, of aanbevelingen tot liefdadigheid, of lijsten van ontvangene giften 1—10 regels . . *f* 1,—
Elke regel daarboven . . . . - 0,05
Zegelregten en Brietporten worden afzonderlijk berekend, even als een Exemplaar der Courant, hetwelk den inzender eener Advertentie bij elke eerste plaatsing bekomt, zoo hij de ontvangst daarvan niet vooraf afzegt.

UTRECHT 9 Junij.

Had België in de laatste dagen niet een weinig beweging gemaakt, de politieke toestand zou weinig opgeleverd hebben, om de aandacht bezig te houden; het verdient thans opmerking, dat de Fransche pers met zooveel gretigheid het gebeurde in België tot het onderwerp harer beschouwingen heeft gemaakt. Vele dier beschouwingen zijn wel onjuist en dienen slechts, om de waarde van het Napoleontiesch regeringstelsel, boven het ware Parlementaire te doen uitkomen, maar men slaagt daarin weinig, terwijl van de andere zijde daardoor eene in Frankrijk anders moeijelijke gelegenheid wordt gevonden, om de Parlementaire regering tegen die aanvallen te verdedigen, gelijk het *J. des Déb.* het thans herhaaldelijk doet.— De Eng. pers toont vooral veel vreeze voor de Jezuiten, en ook een weinig voor de demagogie. De Britsche pers is waarschijnlijk overdreven in deze vrees. — Intusschen mag men niet over 't hoofd zien, dat in de klerikale partij reeds eenige verdeeldheid begint te heerschen, zoodat het orgaan van den bisschop van Gend op nieuw tegen de ministers *Dedecker* en *Vilain XIIII* te velde trekt, en zegt, dat hun *onzinnig* gedrag de nationaliteit van Belgie in gevaar heeft gebragt. De *Ass. Nat.* had trouwens te kennen gegeven, dat België's verdwijning uit de rei der volken weinig te beteekenen zou hebben, en dat vele der tegenwoordige bestuurders en hoofdleiders wel zeer te vreden zouden wezen, als zij prefekten en onderprefekten werden! Dat is al te ligtvaardig gesproken! — Dat de tegenwoordige ministers hun ontslag den Koning zouden hebben aangeboden, wordt weêrsproken; hoe men evenwel een uitweg zal vinden in den tegenwoordigen vrij lastigen toestand is nog niet bekend.

De vroegere bijeenkomst van de Pruiss. Kamers, door een enkel blad vermeld, wordt thans bepaald ontkend.

Uit Konstantinopel blijven de berigten vooral loopen over den drang, waarin de Porte zich bevindt in zake de Donau-vorstendommen tusschen de verschillende gezanten. Op de klagt van den Franschen gezant over de houding der Turksche ambtenaren in de Prinsdommen, is geantwoord, dat de Fransche kommissaris de Unionisten te veel beschermde. De gezant heeft hierop verzocht eene vergadering der gezanten te doen plaats hebben met den grootvizier, om de zaak der Prinsdommen, en het gedrag der eerste handelende personen aldaar nader te bespreken. Die vergadering is den 30. Mei gehouden.

De *Indépendance* heeft een berigt ontvangen uit Marseille, waarin stond, dat de generaal *Outram* heeft besloten (*a décidé*), dat de Engelsche troepen nog 3 maanden te Bushire en te Mohamerah zullen blijven, doch voor het woord, dat in het telegraaf-berigt onduidelijk geschreven stond, is gelezen *décédé*, overleden, en men heeft toen den opperbevelhebber met eene pennestreek dood gemaakt.

De diskussiën in den Spaanschen Senaat en daarna in de kamer der Afgevaardigden te Madrid hebben ten slotte de stelling van maarschalk *Narvaez* zeer versterkt. Men mag zich daarover verheugen, als de maarschalk werkelijk de reaktie wil bestrijden en daartoe ook het ontwerp van wet op de drukpers wil intrekken of aanmerkelijk wijzigen.

— Bij Kon. besluit is de 1. luit. der mariniers *J. E. Roos* op pensioen gesteld ten bedrage van *f* 600.

— Men verneemt nader, dat het Z. M. behaagd heeft, Z. Keizerl. H. den grootvorst *Konstantijn* van Rusland, te benoemen tot kommandeur der Milit. Willemsorde.

Het heeft Z. M. behaagd te benoemen: tot grootkruis der orde van de Eikenkroon, den hofmaarschalk *Sabouroff*; tot kommand. dier orde: dr. *Haowowitz*, geneesheer; kolonel *Greig*, adjudant en den kamerheer *Golovnine*; tot ridder van die orde, den prins *Ouchtomski*, adjudant, en tot ridder der orde van den Nederl. Leeuw, den Russischen zeeofficier *Krudner*. Al deze heeren behoorden tot het gevolg van Z. Keiz. H.

— Z. M. de Koning, groothertog van Luxemburg, heeft den Pruissieschen luitenant-generaal *von Reitzenstein*, gevolmagtigde bij de militaire bonds-kommissie te Frankfort a/M., benoemd tot grootkruis van de orde der Eikenkroon, en de Koning van Pruissen heeft aan den benoemde de vergunning verleend tot het aannemen en dragen van dit eereblijk.

— Bij Z. M. besluit is aan mr. *C. le Clercq*, referendaris bij het departement van Buitenl. Zaken, vergunning verleend tot het aannemen en dragen der onderscheidingsteekenen van ridder der orde van den Rooden Adelaar 3. kl., hem door Z. M. den Koning van Pruissen geschonken.

— Bij besluit heeft Z. M. aan de heeren *T. Smeding* en *L. Ekkelboom* vergunning verleend tot het oprigten van een *Algemeen Nederlandsch Verzekeringfonds voor de Nationale Militie*, overeenkomstig een bij hetzelfde besluit goedgekeurd reglement.

— Z. M. de Koning is gister morgen ten vijf ure met een extra trein uit de residentie vertrokken, ten einde naar het zomerverblijf het Loo terug te keeren.

§— De kommissiën van rapporteurs der Eerste Kamer hebben eenige rapporten uitgebragt over wetsontwerpen, in de Tweede Kamer onlangs aangenomen. O. a. leest men in dat, betrekkelijk den afkoop van den Sondtol, dat de leden zich zeer konden vereenigen met het denkbeeld, om de afkoopsom in eens te betalen. Het was hun aangenaam, dat handel en scheepvaart dus ten koste van de schatkist werden ontheven van lasten in den vreemde daarop drukkende. Dit gaf aanleiding tot de uitdrukking door sommige leden van den wensch, dat de regering moge voortgaan met alle takken van welvaart hier te lande zooveel mogelijk te ontheffen van belemmerende formaliteiten en lasten, en de gemakkelijkheid van het vervoer van landprodukten te bevorderen.

Wat het wetsontwerp tot regeling van het gebruik van het koloniaal batig slot van 1854 betreft, men was dit ook ten volle toegedaan. Ter gelegenheid echter van dit onderzoek hebben onderscheidene leden aangedrongen op de indiening der wetten tot regeling van het beheer en de verantwoordelijkheid dier geldmiddelen, en van de afschaffing der slavernij.

— Op aanstaanden Donderdag, den 11. Junij, zal de gewone audientie van den Minister van Financiën geen plaats hebben.

— Te Amsterdam wordt een adres aan den Raad geteekend, tegen den stedelijken brandweer, waarbij bepaaldelijk wordt opgekomen tegen de bepaling, dat *alle* mannelijke ingezetenen van 18—50 jaar tot de dienst bij het brandwezen worden verpligt, 't geen de adressanten beschouwen als eene soort van heerendienst, wier vaststelling de grondwet niet gedoogt; een bijzonderen afkoop daarvan oordeelen adr. een niet billijken uitweg, maar zij dringen aan op de daarstelling als in andere groote steden van een vast brandweêr-korps.

*— Uit Ysselstein wordt ons heden geschreven: De uitslag der verkiezing bij herstemming alhier voor een lid van den Gemeenteraad op heden was als volgt: de ingeleverde stembriefjes waren 102; van onwaarde verklaard twee; *C. van Stockum* bekwam 58 stemmen, mr. *C. Visser* 42 stemmen; zoodat gekozen is de heer *C. van Stockum*.

— Uit Hellevoetsluis wordt geschreven: In den loop dezer maand is de kapitein-kommandant van het detachement mariniers, in garnizoen alhier, de heer *J. J. Soer*, overgeplaatst op Zr. Ms. fregat met hulpstoomschroefvermogen Wassenaar, liggende te Vlissingen, als kommandant van het detachement mariniers aan boord van genoemden bodem. Men betreurt hier het vertrek van dien geachten hoofd-officier, die zich, zoowel door welwillendheid en vriendelijkheid als door naauwgezette pligtsbetrachting en dienstijver, bij alle weldenkenden geacht en bemind heeft gemaakt. *Amst. Ct.*

*— Uit Deventer schrijft men ons van den 7 Junij: „Het aanstaande 12. landbouwkundig kongres geeft reeds een menigte handen werk; het aantal voorwerpen voor de tentoonstelling van nijverheid is reeds zoo groot, dat de daarvoor bestaande ruimte vergroot is moeten worden. — Men verwacht, dat de toevloed van vreemdelingen buitengewoon groot zal wezen.

„De veldvruchten staan hier bij uitnemendheid goed; ook de fruit- en ooftboomen belooven zeer veel, ofschoon de eerste hier en daar door de vorst en de luis, de laatste door de rups nog al geleden hebben; door een donderbui werden reeds heden morgen de drooge velden eenigzins verkwikt; dezen middag is een hevig onweder losgebarsten en is er zeer veel water gevallen."

*— Men verneemt, dat op Zaturdag den 30 in de strafgevangenis te Woerden, een nieuw ingekomen gevangene, volgens gewoonte bij aankomst in eene cel geplaatst, zich door verhanging van het leven heeft beroofd. Langer dan den gestelden tijd in de cel gelaten, schijnt de vreeze van zijne verdere tucht in voortdurende afzondering te moeten doorbrengen, den ongelukkige tot dien rampzaligen stap gebragt te hebben.

— Te Deventer heeft zich even als in Groningen, Leeuwarden en Harlingen eene kommissie gevormd, ten einde zooveel mogelijk de belangen der stad te behartigen bij een eventuelen Noorder-spoorweg. Deze kommissie bestaat uit drie leden van den gemeenteraad, de heeren *Cost Jordens*, Mr. *D. J. van Doorninck* en *L. Hulscher*, en drie leden van de Kamer van Koophandel, de heeren *J. L. Nering Böchel*, *H. Buitenwerff*, en *H. J. A. Schimmelpenninck*. *Zwoll. Ct.*

— In de *Rott. Ct.* leest men: Op de jaarvergadering van bestuurders voor het Nederlandsche Zendeling-Genootschap werd in het vorige jaar het besluit genomen, om te voldoen aan het reeds bij herhaling te kennen gegeven verlangen van den direkteur van het Zendelinghuis, dat hem wegens zijne menigvuldige werkzaamheden iemand mogt worden toegevoegd, die hem bij het onderwijs en de leiding der kweekelingen zou ter zijde staan. Wij vernemen met belangstelling, dat de maandvergadering dezer dage aan dat besluit heeft kunnen gevolg geven, door de benoeming van den heer *G. H. Lamers*, kandidaat in de theologie aan de Hoogeschool te Utrecht, en dat gemelde heer zich bereid heeft verklaard die betrekking te aanvaarden.

— Uit het *Weekbl. v. h. Regt* blijkt, dat den 5. dezer bij den Hoogen Raad, burgerlijke kamer, door partijen konklusie genomen is in zake, (in eersten aanleg behandeld) van mr. *C. C. E. d' Engelbronner*, eischer, prokureur *P. J. van der Burgt*, tegen den staat der Nederlanden, gedaagde prokureur mr *J. G. A. Clant*. De konklusie van den eischer strekt tot behandeling der zaak als summier, terwijl de verweerder en de prok.-gen. konkludeerde tot behandeling der zaak op de gewone wijze. De uitspraak is bepaald op 12 Junij.

*— Op de op gister te Almkerk gehouden paardenmarkt waren slechts weinige paarden aanwezig en was de handel gering, doch niettemin werden er voor tamelijk goede werkpaarden hooge prijzen besteed.

*— Uit Meppel wordt ons van den 5 Junij geschreven: Bestond nog voor slechts korten tijd min

of meer vrees voor een ongunstig grasgewas, wegens de aanhoudende koude en droogte, thans moet men bijna verbaasd staan bij het aanschouwen van de zeer uitgestrekte en schoone graslanden dezer omstreken, het is bijna onbegrijpelijk waar alles in zoo'n korten tijd van daan is gekomen; want meest alle hooilanden zijn reeds zoo goed met gras bezet, dat men wel met hooijen kan aanvangen, hetwelk op sommige plaatsen dan ook eerstdaags zal geschieden; zoo voortgaande, zal de oogst van dit gewas dit jaar overvloedig zijn.

— Uit Delft schrijft men: Een hevige onweêrsbui barstte Zondag namiddag tusschen 3 en 4 ure boven deze stad los, vergezeld van plasregens en wind, die hier en daar aan daken en ramen nog al schade aanrigtte. Ook de bliksem is op twee plaatsen ingeslagen, zonder echter groote schade te veroorzaken.

— Den 7. dezer des avonds barstte boven Harlingen een hevig onweder los. De bliksem sloeg in eene naburige boerderij, die geheel afbrandde.

— Men verneemt, dat de op 4 en 5 dezer door de notarissen *v. d. Ham* te Boxtel en *Daamen* te Tilburg binnen de gemeente Boxtel plaats gehad hebbende provisionele verkoop van het kasteel, landhoeven, molens en verdere goederen tot de baronnie van Boxtel en de heerlijkheid van Liempde, in eigendom aan de erven van wijlen mevrouw de wed. *B. Bogaers* behoorende, met de verhoogingen is ingezet op de som van *f* 231,290. *Arnh. Ct.*

— Behalve de vestigingen van Nederlanders in Michigan, Sheboijgan en Melwaukee, staat Wisconsin, waarvan de kolonisten Protestanten zijn, hebben er zich ook onderscheiden Roomsch-Kath. familiën van hier naar N. Amerika overgeplaatst. Deze hebben andere vereenigingspunten gekozen, en *de Tijd* geeft er heden eenige berigten van. Voor ruim 10 jaar hebben zich te Little-Chute 80 à 90 van die gezinnen gevestigd; tot dusverre is die kolonie niet zeer voorspoedig; thans is de stoomvaart langs de Fox-rivier geheel geopend, en men verwacht daarom voor de vestiging veel goeds. — Eene 2. kolonie is die van St. Franciskus, die 9 jaar bestaat en 60 gezinnen telt; door 150 Iersche gezinnen, die zich bij hen gevoegd hebben, is de kolonie, die vrij arm is, zeer uitgebreid. — Duck Creeck is de 3. Ned.-Roomsche kolonie van 30 gezinnen; ook hier hebben zich Ieren aangesloten; het land is goed, maar men is nog te ver van de groote marktplaatsen verwijderd. — De 4. vestiging is de Paterskolonie, de oudste Roomsche missie in Wisconsin. De Jezuiten zijn er voor 100 jaar vermoord; voor eenigen tijd werd er de dienst hersteld voor 30 Nederl. en een 125tal verschillende andere gezinnen. Er wordt daar eene kerk voor de Nederlanders en Duitschers gebouwd; voor de andere nationaliteiten wordt er eene tweede gezet. Van deze kolonie heeft men goede verwachting, „daar het oord gezegend is door het bloed der martelaars, iets, dat in Amerika niet minder kostbaar dan zeldzaam is," zegt de *Tijd*. Aan de Fox gelegen, is die kolonie door een planken weg van 2 uur met Greenbay vereenigd, dat de 5e en grootste Nederlandsche Roomsche kolonie is, als men de Vlamingen medetelt, waarvan er pas 60 gezinnen zijn aangekomen, terwijl er nog een honderdtal gewacht wordt. De Nederlanders gebruiken hier altijd de Duitsche kerk. Thans wordt er eene R. K. kerk uitsluitend voor de Nederlanders gebouwd, vooral door den ijver van pastoor *Smeddinck;* op den eersten dag teekende men *f* 3000 daarvoor in. Nog eene 6e kolonie is aan de Oconto gevestigd, waar een 15 tal water- en stoommolens werkzaam is. Daar wordt ook eene kerk gebouwd, en er zijn reeds bijna 200 R. gezinnen bijeen. De staat Wisconsin bevat dus een groot aantal Roomsche Nederl. kolonisten; de staat is vooral in 't Noorden grootendeels R. Katholiek; arbeid is er ruimschoots, en dus werkelijke armoede is er niet, ofschoon het op alle punten de kolonisten niet even voorspoedig gaat. In 1840 had Wisconsin slechts 30,945, in 1850 reeds 305,838 inwoners. In 1847 is de staat eerst als afzonderlijk gewest in de Unie opgenomen.

— Er is reeds berigt, dat het kongres van weldadigheid den 14. Sept. te Frankfort zal gehouden worden; het kongres voor de statistiek is op den 31. Aug. te Weenen bepaald, om alzoo de leden in de gelegenheid te stellen de beide kongressen achtereenvolgens bij te wonen.

— Er leeft te Memphis, in den Staat Tennessee (Ver. Staten) een neger, die werkelijk volgens de wet in den strengsten zin des woords de slaaf zijner vrouw is. Deze neger bezit *f* 125,000, en behoort aan zijne vrouw, die van de kleur is, maar vrij. Het goed staat op den naam der vrije vrouw, ofschoon de man het door ijver heeft verworven, en de vrouw is handig genoeg, haar man niet vrij te maken.

— De *Keulsche Zeitung* bevat het volgende:

„*Joost van den Vondel*, de grootste dichter der Nederlanden in de 17e eeuw, Hollands *Shakespeare*, werd, zooals men weet, in 1587 te Keulen geboren. Thans is met juistheid de straat bekend waar hij het levenslicht aanschouwde, nl. de Weezenstraat (*Platea orphanorum*) op het voormalige vrijgebied van het stift St. Gereon. Er worden pogingen aangewend om het huis te vinden, daar eenige vereerders van den grooten hooggeroemden Nederlandschen dichter het met een gedenksteen willen sieren."

— Den 5. dezer is te 's Gravenhage overleden de heer *Z. Reijers*, architekt dier gemeente.

— De geruchtmakende oproeping in de bladen om gebruikte postzegels, ten behoeve van een arme weesjongen te Karlsruhe, schijnt niets dan eene mystifikatie te zijn. De Duitsche dagbladen spreken het ten volle tegen.

HELLEVOETSLUIS, 7 Junij. Uitgezeid Cheribon, kapt. *W. J. Coers*. — Zeilklaar Burgemeester Hoffman, kapt. *Dijkama*, naar Batavia en Maleijer, kapt. *Bok*, naar Singapore.

TEXEL, 7 Junij. Uitgezeild Jan van Schaffelaar, kapt. *Verbeek*, naar Batavia.

VEERE, 2 Junij. Heden is van deze reede naar zee gezeild het fregatschip Zeelandia, kapt. *W. Blaakhert*, naar Java.

WATERHOOGTE.

Arnhem, 8 *Junij*. 1.93 El; + AP. 8.88. Gev. 5 d.
Keulen, 7 „ 9 v. 8 d. (9 v. $4^1/_2$ d. Rijnl.)
Gev. 0 d. Rijnl.

De Rijnhoogte te Keulen den 8. Junij 8 voet $9^1/_2$ duim of 8 voet 7 duim Rijnlands.

Zitting van de Eerste Kamer der Staten-Generaal.

In de bijeenkomst der Eerste Kamer van gisteren is medegedeeld: dat de afdeelingen tot hare voorzitters verkozen hebben de heeren *v. Beeck Vollenhoven*, *v. Nispen*, *v. Rijckevorssel* en *'t Hooft*; — tot onder-voorzitters de heeren *v. Swinderen*, *Blankenheijm*, *v. Heeckeren* en *v. Pallandt*.

De kommissiën van rapporteurs hebben hare verslagen uitgebragt over de ontwerpen van wet, betreffende: 1. wijziging van hoofdstuk VIII der staatsbegrooting voor 1856, 2. raming der uitgaven voor verstrekkingen door het depart. van oorlog; 3. verhooging van hoofdstuk X der st. begrooting voor 1857; 4. naturalisatiën; 5. ruiling met de gemeente Amersfoort; 6. opheffing van het fonds voor het kanaal van Voorne; 7. wijziging van hoofdstuk IV der st. begrooting voor 1857; 8. aanleg van een kanaal in Drenthe; 9. vaststelling van het 5. hoofdstuk der st. begrooting voor 1857; 10. afkoop van den Sondtol; 11. traktaat van handel en scheepvaart met de Dominikaansche republiek; 12. koloniaal batig slot van 1854; 13. goedkeuring der ordonnantiën van den goev. gen. van Ned. Indië, betreffende den invoer van wapenen en rijst op Sumatra's westkust.

Over de vier eerstgenoemde ontwerpen zal heden, over de overigen morgen beraadslaagd worden.

Zitting van den Stedelijken Raad van Amersfoort, van 2. Junij.

Voorzitter Mr. *A. G. Wijers*.

Tegenwoordig 9, later 10 leden; afwezig de heeren *Brouwer*, *de Charro*, *Diemont*, *de Louter* en *Nieuwland*.

De notulen der vorige vergadering worden goedgekeurd.

Aan de orde van beraadslaging is het voorstel van den heer *Verloren*, om het raadsbesluit van 13 Sept. 1706 nopens de jaarlijksche uitkeering van *f* 70 aan den eigenaar van de nieuwe Stads-Herberg in te trekken. — Verworpen met 8 tegen 2 stemmen (H.H. *van Bel* en *Verloren*.)

Voordragten tot afschrijving eener som van *f* 556,14 van de kohieren van den hoofdelijken omslag over 1856. — Goedgekeurd, met afwijzing van het door *J. F. Loos* gedaan verzoek om vrijstelling van betaling dier belasting wegens onvermogen, en van de reklame van den heer *H. Schillet*, als zijnde deze te laat ingediend.

21 ontwerpen van besluit tot af- en overschrijving op de begrooting over 1856. — Goedgekeurd.

Missive van kuratoren der latijnsche school over de waarneming der betrekking van rektor, gedurende de ziekte van dr. *F. A. Hekmeijer*, benevens het verzoek van dezen heer om eervol ontslag met eene gratifikatie van 5 à 600 gld. — Na eenige diskussie wordt met algemeene stemmen besloten: 1. het gevraagde ontslag met ingang van 1. Sept. e. k. te verleenen; 2. tot toekenning eener gratifikatie van *f* 500, per kwartaal uit te betalen; 3. om zonder oproeping van sollicitanten, zoo mogelijk in de eerstvolgende vergadering, eenen rektor te benoemen; zullende hiervan aan de kuratoren kennis gegeven worden, met uitnoodiging inmiddels hun gevoelen mede te deelen, opzigtens de opkomende sollicitanten.

Het getal bij de brandweer voorloopig aan te wijzen personen, bestemd om des noodig in te vallen voor vrijgestelden, overledenen of ontslagenen, wordt bepaald op 150.

Verzoek van het gemeentebestuur van Duist, om eene bijdrage, van 50 cents per strekkende el van de landerijen langs den Haarweg gelegen, ter beduining van dien weg. Burg. en Weth. worden daartoe gemagtigd, mits bedingende ontheffing van bijdrage in de onderhoudskosten.

In de plaats van *J. Mater*, overleden, wordt de sergeant van policie *G. van Doornik*, benoemd tot portier aan de Bloemendalsche poort, met ingang van het tijdstip door Burg. en Weth. te bepalen.

Het 1. aanvullingskohier van den hoofd. omslag over 1857 wordt vastgesteld ten bedrage van *f* 84,89½.

Ingekomen: de rekeningen over 1856 van de dienstd. schutterij, het burger weeshuis en de bank van leening. — Te onderzoeken in de raads-afdeelingen.

Kennisgeving van het bestuur der onder-afdeeling Amersfoort van het genootschap van landbouw en kruidkunde, dat binnen deze stad op 15. Sept. e. k. eene tentoonstelling van vee en landbouwprodukten zal gehouden worden; naar aanleiding van het daarbij uitgedrukte verzoek, is besloten: de tentoonstelling bevorderlijk te zijn van de zijde der gemeente.

Reklamen van *W. Brizee Gz.*, *H. Koenen*, *Jb. v. Gelder*, *P. G. v. d. Hargh*, *S. M. v. d. Bosch* en *C. E. v. Goudoever*, tegen hunne aanslagen in den hoofdelijken omslag over 1857. — Ter sekretarie en behandeling in volg. vergad.

Rapport van Burg. en Weth. over eene uitbreiding van het onderwijs in de mathesis en geographie aan de latijnsche scholen, strekkende om den leertijd met 4 uren, en het traktement van den lektor met *f* 200 te vermeerderen. — Als voren.

Idem op de klagt van *A. Lenards* over de inkwartiering, strekkende om aan den adressant te kennen te geven, dat maatregelen genomen worden ter voorkoming in 't vervolg.

Ontworpen konditiën van aanbesteding der gasverlichting. — Te onderzoeken in de raadsafdeelingen.

Voorstel van den heer *Zegers Veckens* betreffende de scholen en het onderwijs. — Ter sekretarie en behandeling in volg. verg.

Voorstel van de heeren *Zegers Veckens* en *van Beek* betreffende eene wijziging of vervanging van den hoofdelijken omslag. — Als voren.

De Voorz. zegt door den stads-chirurgijn *v. Loon* te zijn ingelicht dat deze door den heer *Siddré* het aanbod is gedaan hem gedurende de ziekte van den stads-chirurgijn *Bruning* behulpzaam te zijn. — Eene voorziening in de waarneming van bedoelde betrekking wordt aan Burg. en Weth. overgelaten.

Op eene door den heer *Zegers Veckens* gedane vraag antwoordt de Voorz., dat het keurloon is geregeld bij de instruktie voor den keurmeester van het vleesch.

Na eenige woordenwisseling tusschen den heer *Zegers Veckens* en den Voorz. over het plaatsen van voorwerpen op de algemeene begraafplaats, is de vergadering uiteen gegaan.

SPANJE.

MADRID, 3 Junij.

De diskussiën over het adres van antwoord zijn in de Kortes geëindigd, en het adres is aangenomen met 221 tegen 10 stemmen. Vóór de stemming heeft de hertog van Valencia nog eene korte redevoering gehouden, die op velen een goeden indruk gemaakt heeft. Terwijl hij daarin aandrong op eensgezindheid en er op wees, hoe hij, om die te bereiken, zelfs zijne tegenstanders verdedigd had, herinnerde hij, ten bewijze dat alleen de vaderlandsliefde daarbij zijn drijfveer was, dat hij in 1851 toen hij geen lid van het kabinet was, in den Senaat dezelfde taal gevoerd had. Met leedwezen moest hij ook nu herhalen, dat, als men niet eensgezind wilde zijn en de lessen der ondervinding veronachtzaamde, men weldra welligt te laat, daarover berouw zou gevoelen.

De hertog van Montpensier heeft gisteren deze hoofdstad verlaten en wordt eerst tegen het eind van Oktober, als wanneer de bevalling der koningin te gemoet gezien wordt, terug verwacht.

Den 26. is alhier met donderend geraas een deel van het klooster van Santo Domingo ingestort; het was de plaats, waar de nonnencellen waren: gelukkig waren deze ledig, daar de dienst in de kapel werd verrigt.

ITALIE.

TURIJN, 3 Junij.

De *Independente* van Turijn deelt het volgende mede, als een staaltje der kiesche beleefdheden door den koning aan de keizerin-weduwe van Rusland bewezen. Dagelijks, zoolang de keizerin te Rome en in Italie op reis was, zond Z. M. haar eene doos door den vermaarden *Giacone* gekonfijte vruchten, waarvan hij wist, dat de Keizerin zeer veel hield.

Toen de Czarin te Turijn kwam werd eene ge-

heele verdieping van het paleis ter harer beschikking gesteld, en om haar de moeite van het beklimmen der trappen te besparen, had men die in zacht hellende vlakken veranderd, en met tapijten bedekt. In eene der zalen waren de muren met wijngaardranken bedekt, waarvan H. M. de frissche en saprijke trossen kon plukken. Een andere zaal was met bloemperken bedekt, die zorgvuldig onderhouden werden. Voor de vensters der vertrekken, welke H. M. bewoonde, had men met heesters uit 's Konings trekkassen een kunsttuin aangelegd.

Het geregtshof van Turijn heeft een zonderling vonnis in eene perszaak geveld. De direkteur van den sedert twee maanden niet meer verschijnenden *Campanone*, wegens laster met eene maand gevangenschap gestraft, is bovendien nog veroordeeld, om, niettegenstaande zijn blad niet meer verschijnt, dat vonnis daarin op te nemen. Dit blad zal dus een oogenblik weder het licht moeten zien om te zeggen, dat het gelasterd heeft.

DUITSCHLAND.

WEENEN, 5 Junij.

De veel besprokene Hongaarsche petitie was in eenen loijalen zin opgesteld, en bepaalde zich tot het verzoek van het gebruik der Hongaarsche taal in het bestuur en herziening der grondbelasting. De primaat-aartsbisschop, die zich belast had dit verzoekschrift den Keizer aan te bieden, had audientie bij Z. M. op het slot te Ofen. Toen hij de audientiezaal binnentrad, kwam de Keizer hem te gemoet met de woorden: *„Gij brengt mij eene petitie?* — „Ja, Uwe Maj.!" antwoordde de prelaat. *„Onderteekend door u, door magnaten en hooge geestelijken?"* Het antwoord was bevestigend. *„Waar is ze?"* — *„Ik heb ze bij mij."* — *„Zoo behoudt ze maar bij u."* Hierop volgde een stilzwijgen, dat Z. M. afbrak met te zeggen: *„Ik bemin mijne Hongaren van harte, ik beoog niets dan hun geluk, hunne welvaart, en zal niets verzuimen, hun welzijn te bevorderen. Ik wil daarom de namen niet kennen van hen, die het verzoekschrift onderteekend hebben."* — De aartsbisschop moest dus met zijn verzoekschrift naar Gran terugkeeren.

De prins van Montenegro heeft aan de Oostenrijksche regering aangevraagd de Montenegrijnsche vlugtelingen, die zich te Cattaro bevinden, uit te leveren; doch Oostenrijk heeft de uitlevering geweigerd.

De Porte heeft het Grieksche gezantschap te Konstantinopel opheldering gegeven omtrent de in vrijheidstelling der Turksche officieren, die beschuldigd waren [illegible] een Grieksch onderdaan te hebben vermoord; [illegible] het misverstand zooveel mogelijk te herstellen. Dien ten gevolge zal door den Beij van Tunis de uitlevering der beschuldigden gevorderd en zullen dezen naar Konstantinopel gezonden worden, waar zij tot den geregelden afloop van het proces zouden blijven. De Turksche regering zal der weduwe van den vermoorde inmiddels 20000 drachmen geven. Het rapport betreffende deze schikking zal weldra aan des Sultans goedkeuring onderworpen worden.

WEENEN, 6 Junij.

Het bevestigt zich, dat de vorst van Montenegro onze regering zijn verlangen te kennen heeft gegeven, dat de Montenegrijnsche vlugtelingen, die zich te Cattaro bevinden, zullen worden uitgeleverd, wijl zij zich aan verraad jegens hun vorst en vaderland hebben schuldig gemaakt. Ons kabinet heeft de uitlevering bepaald geweigerd.

Maarschalk *Radetzky* blijft in krachten afnemen.

BERLIJN, 6 Junij.

Heden heeft de Turksche gezant *Kemal-Effendi* den Koning de orde van Medjidiee overhandigd, bij welke gelegenheid hij eene aanspraak heeft gehouden in het Turksch, die dadelijk door den legatieraad in het Fransch vertolkt werd. De eigenhandige brief des Sultans, waarvan de eereteekenen vergezeld gingen, was in de vleijendste en vriendschappelijkste bewoordingen geschreven.

Des middags was het geheele personeel van het Turksch gezantschap bij den Koning ter maaltijd genoodigd.

Omtrent het ongeluk in den tunnel van Hauenstein, schrijft men uit Bazel van den 5. Junij Men is 900 voet achter het ingestorte gedeelte doorgedrongen, 100 voet daarachter werden 31 lijken gevonden, doch verder vond men er geen. Zij lagen groepsgewijze en uit hunne ligging meent men te moeten opmaken, dat zij door de inademing van koolzuurgas verstikt zijn.

Van gisteren schrijft men uit Bern; dat eergisteren 81 man en gisteren nog 21 in den tunnel dood gevonden zijn, zoodat nog één vermist wordt.

Het *Frankf. Journ.* meldt volgens een depeche: „Zaturdag zijn de 21 laatsten in den tunnel als lijken gevonden. De schouwing leidt tot het vermoeden, dat zij twee dagen te voren nog geleefd hebben; een horologie was nog in gang. Een paard was geslagt.

ENGELAND.

LONDEN, 7 Junij.

De prins van Wallis gaat dezen zomer een langdurige reis op het vaste land maken, en o. a. 6 weken te Königswarter aan den Rijn vertoeven, waar een groot hotel voor hem is gehuurd; hij gaat bepaald Zwitserland en de Alpen bezoeken. — De koningin gaat den 29 Junij naar Manchester.

De lord mayor van Londen heeft Vrijdag met vele leden van den gemeenteraad de werkplaatsen van de heeren *Glasse* en *Elliot* bezocht, waar de kabel gemaakt wordt der telegraafdraad tusschen Europa en Amerika.

Te New-Castle is den 18. Mei eene groote vergadering gehouden van groothandelaren, reeders en mijneigenaren, waarin de heer *de Lesseps* zijne plannen voor de doorgraving van het Suez kanaal heeft uiteengezet. Met eenparigheid van stemmen heeft men de overtuiging uitgesproken, dat die doorgraving voor den algemeenen handel van 't grootste nut is, en bepaaldelijk voor Engeland voor zijn Indieschen handel; dat daarom de pogingen van den heer *de Lesseps* moeten gesteund worden, waarom de vergadering belast werd bij de regering aan te dringen op de juiste waardering er van; de leden in het parlement voor New-Castle en het graafschap Northumberland zou men dus uitnoodigen de noodige stukken omtrent die plannen aan de regering bepaaldelijk aan het ministerie van koophandel aan te bieden en er het belang van uiteen te zetten. Aan den heer *de Lesseps* is de dank der vergadering gebragt voor zijne gewigtige mededeelingen.

De geldmarkt wordt veel beter door de nieuwe aanvoeren van geld, en de toestand der bank is geheel geruststellend geworden.

De *Times* van Nieuw-York, die er over verontwaardigd is, dat de moordenaar van den tandmeester *Burdell* door de policie niet ontdekt is, looft *f* 12,500 uit voor hem, die aangaande den moord zulke inlichtingen zal geven, dat de schuldige zal kunnen gestraft worden.

LONDEN, Maandag 8 Junij.

Berigten van Cirkassië melden, dat de Russen den veldtogt tegen *Schamyl* geopend hebben.

— 8 *Junij*. Gec. $94\frac{3}{8}$; Sp. 3 pCt. $41\frac{3}{4}$; $1\frac{1}{4}$ pCt. $25\frac{1}{4}$; Rusl. 5 pCt. $108\frac{1}{2}$; $4\frac{1}{2}$ pCt. $97\frac{1}{2}$; Holl. 4 pCt. $97\frac{1}{4}$; $2\frac{1}{2}$ pCt. $65\frac{1}{4}$; Sard. 5 pCt. $88\frac{1}{2}$.

FRANKRIJK.

PARIJS, 7 Junij.

De *Moniteur* deelt de volgende depêche mede van den maarschalk *Randon* van den 31 Mei:

„Alles gaat wel. Het weder is schoon. De ambulances zijn bijna ledig. Ik heb thans Suck-el-Arba, eene belangrijke stelling, die het land beheerscht bezet. De Beni-Mahmoud hebben zich ook onderworpen."

De koning van Beijeren vertrekt morgen over Straatsburg naar Munchen. Gister is er op St. Cloud groot bal geweest; men had weinig uitnoodigingen gedaan en alle vensters bleven op 't paleis openstaan; daardoor verkreeg men eene redelijke temperatuur. Behalve de officiële personen merkte men op *Hume*, die is teruggekeerd; met baron *Rothschild* hield de keizer een langdurig onderhoud.

In den Senaat wordt met levendigheid over het militair wetboek beraadslaagd. De Senaat wil aan vervolging van Senatoren, zoowel militaire als burgerlijke, eenige beperkingen verbinden; en als men niet kan verkrijgen, dat de Senaat zelf hen zal oordeelen, althans er op aandringen, dat door den Senaat ter vervolging volmagt zal moeten worden verleend.

Maarschalk *Serrano* verwacht men hier stellig niet als gezant terug; hij heeft tot 2 maal toe zijn ontslag moeten vragen; de hertog *van Rivas* zal hem waarschijnlijk hier opvolgen.

Den 12. dezer worden de schilderijen, teekeningen, studiën enz. van *Paul Delaroche* verkocht.

De duurte der levensmiddelen is en blijft vrij groot, en men verneemt daarover vele klagten. — Gelukkig is de verwachting van de oogst allergunstigst.

Sedert de invoering van het nieuwe muntstelsel zijn alleen 40 milioen stuks van één tot tien cents met de beeldtenis van den keizer geslagen.

PARIJS, Maandag 8 Junij.

Het gerucht, dat de gebroeders *Pereire* zich aan het bestuur van 't *credit Mobilier* zullen onttrekken, heeft eene daling in de Staatspapieren veroorzaakt. Intusschen wordt dit gerucht niet bevestigd. De beurs was heden zeer flaauw, zonder handel; de renten werden aangeboden.

— 8 *Junij*. Rente kont. $4\frac{1}{2}$ pCt. 91.90, 3 pCt. 67.60; Fr. Oost. Spw. 665; Spanje $1\frac{1}{4}$ pCt. $25\frac{1}{4}$; 3 pCt. 39.

MARSEILLE, 7 Junij.

Wij hebben berigten uit Konstantinopel tot den 28. Mei. De daarstelling van eene Grieksch-Armenische bank is mislukt. De Sultan, de schatkist ledig ziende, heeft eene jaarlijksche belasting van 34 piasters voor *elken* Christen en Jood bevolen, om vrij van den militairen dienst te zijn. De twee eerste jaren worden bij vooruitbetaling gevorderd.

Er zullen in de hoofdstad van Turkije diplomatische konferentiën worden gehouden tusschen den grootvizier en de gezanten der mogendheden, die het verdrag van Parijs hebben geteekend, ten opzigte van den firman, waarbij de divans *ad hoc* zullen worden opgeroepen.

Men verneemt, dat de Russen een veldtogt tegen *Schamyl* zullen openen, onder bevel van den prins *Bariatinski*. De Fransche konsul te Tiflis, de heer *Finot*, zal dien prins vergezellen.

Er zijn tijdingen uit Alexandrië (Egypte) tot den 30. Mei. De stoomboot de Euphraat is van daar vertrokken, hebbende aan boord, om naar Marseille over te brengen, den 4 jarigen zoon van den onderkoning, *Toulassoum* genaamd, vergezeld van *Clet Bey* en 2 goevernantes. De jonge prins zal eenige maanden te Marseille blijven, vervolgens naar Parijs en naar Londen reizen. Met dezelfde stoomboot zullen naar Marseille worden overgevoerd 2 dromedarissen voor Keizer *Napoleon*, die voor het transport van het veldgeschut zullen gebruikt worden.

In den Levant is de graanoogst even gezegend als in Egypte, aan den Donau, in Algerië en in Italië.

Uit Malta schrijft men, van den 3 Junij, dat de admiraal *Lyons* met een gedeelte van het Engelsche eskader naar Spanje is gezeild, om de Barbarijsche kusten te bezoeken. De goeverneur *Reid* had zijn outslag genomen.

Uit Bombay is de bevestigende tijding ontvangen van den 12. Mei, dat het 3e reg. Bengaalsche kavalerie, in Engelsche dienst, in openlijken opstand is. De opstandelingen hadden verscheidene officieren gedood en de gebouwen van Umballah in brand gestoken.

Volgens het verdrag, zal het Engelsche expeditie leger, onder bevel van den generaal *Outram*, nog 3 maanden in Perzië blijven.

BELGIE.

BRUSSEL, 8 Junij.

Een deel der Fransche pers is minder gelukkig in hare beoordeeling over de laatste gebeurtenissen in België; dat is reeds gezegd; maar 't is jammerlijk, dat het in de Fr. regerings-organen niet alleen blijft bij een onjuist oordeel, maar, dat men ook de feiten verwringt en geheel verkeerd voorstelt, om daardoor in de gelegenheid te zijn de konstitutionele regeringsbeginselen af te keuren. Het laat zich begrijpen, dat het de *Napoleons*-gezinden zijn, die er behoefte aan gevoelen door zulk eene handeling het keizerlijk stelsel in een beter licht te trachten te stellen. 't Is echter zeker, dat, als zij daartoe de waarheid gaan verminken, zij hun doel slecht zullen bereiken. Zoo verklaart de heer *Granier*, in den *Constit.*, dat de koning gedwongen is tot verdaging der kamerzitting ook door den onwettigen drang van den Bruss. gemeenteraad. En het is bekend, dat het kon. besluit van verdaging reeds was afgekondigd, toen het plan eerst opkwam bij den Bruss. raad, om een adres over de impopulariteit van het wetsontwerp op de liefdadigheids-instellingen Z. M. aan te bieden. Dat voorbeeld wordt bijna door alle gemeenteraden van de grootere steden in België gevolgd. De Fransche bladen, weinig bekend met ware vrijheidlievende instellingen, noemen dit onwettig, een voornemen der gemeenteraden, om zich in de plaats der Kamer te stellen, en dus eene handeling, die gestraft moest worden, met eene ontbinding dier raadsvergaderingen. De Fransche bladen hebben echter even weinig begrip als kennis van onze vrijheid. Ze zouden anders weten, dat de grondwet niet alleen bijzonderen personen, maar bepaald aan zedelijke ligchamen, als de gemeenteraden zijn, het regt geeft van verzoekschriften den koning in te dienen, en dat in ieder geval de gemeenteraden, als zij zich aan de wet houden, in België maar niet zoo eigendunkelijk kunnen worden ontbonden.

België bezit regten en vrijheden; het weet er gebruik van te maken; en al mogt ook soms eene enkele maal ongelukkig het volk langs minder wettigen weg zijn weerzin doen kennen, dat heeft geen gevaar in een land, waar men volksbewegingen afkeurt, maar tevens genoegzaam gehecht is aan de konstitutionele instellingen, om zich door eene kleine afwijking van den goeden weg niet te verontrusten. — De Fransche organen vooral dienden van zulk eene kleine afwijking niet zooveel gerucht te maken!

Intusschen gaan de gemeenteraden voort hunne adressen tegen het wetsontwerp op te stellen. — De gemeenteraden van Nivelles, Alost, Charleroi en Roucourt hebben er een goedgekeurd, die van Antwerpen, Huy, Doornik, Peruwelz en Verviers zijn daartoe opgeroepen.

Bij de volksbeweging te Verviers is aan een heer zijn neus door een gendarme afgehouwen; de gewonde is aan de gevolgen daarvan overleden. — Te Jemmappes zijn drie fraters bij het weerstand bieden in het klooster gewond; slechts een daarvan heeft kwetsuren van eenig belang bekomen, doch zonder gevaar, alhoewel zijn dood reeds is vermeld.

ADVERTENTIEN.

⁂ Bevallen van een' *ZOON*, Vrouwe J. M. ROIJAARDS, geboren TAETS VAN AMERONGEN.

Utrecht, 7 Junij 1857.

⁂ Voor de vele bewijzen van deelneming, ondervonden bij de bevalling zijner Echtgenoot, betuigt de ondergeteekende, ook namens haar, zijnen opregten dank.

Utrecht, den 9 Junij 1857. C. PATZER.

⁂ De Schuldeischers in het Faillissement van JACOBUS VOORBOOM, Timmerman, Koopman, Winkelier en Verfwarenverkooper te Ysselstein, worden opgeroepen tegen Zaturdag 13 Junij 1857, des namiddags ten één ure, in het Paleis van Justitie te Utrecht, om aan te hooren de rekening en verantwoording, welke door den ondergeteekende Curator, ten overstaan van den Regter Commissaris in dit faillissement zal worden afgelegd.

Mr. C. G. C. VAN HENGST,
Curator.

⁂ VLAER & KOL, te Utrecht, adverteeren, dat ten overstaan van den Notaris H. J. BUSKES en getuigen, te Utrecht, den 8. Junij 1857 zijn uitgeloot 8 Obligatiën ten laste den *Straatweg van Zeyst naar de Grebbe*. No. 1, 24, 85, 168, 186, 194, 212 en 233, en noodigen de Houders derzelve uit, alsmede die van Coupons dier Negotiatie, te verschijnen 1 Julij aanstaande, om die tegen recief ten hunnen kantore in te leveren, om ter invordering op te zenden.

OPENBARE AANBESTEDING.

⁂ Het Polderbestuur van Oukoop, gemeente Loenersloot, is voornemens op Vrijdag den 12 Junij 1857, des middags ten 12 ure, ten huize van den Logementhouder *J. Koekenbier*, te Loenersloot, in het openbaar aan te besteden:

Het **verhoogen en verzwaren van de Polderkade** of Waterkeering, aan de Geuzensloot, over eene lengte van ongeveer 1430 Ned. Ellen.

De noodige aanwijzing zal geschieden op Donderdag den 11 Junij 1857, des voormiddags ten 10 ure, te beginnen aan de boerenhofstede, bewoond door *van Kooten*, aan den Amstel bij Loenersloot.

Het bestek en de conditiën zullen acht dagen voor de aanbesteding ter lezing liggen in het bovengenoemde logement.

Het Polderbestuur voornoemd,
VAN REEDE TOT TER AA, Voorzitter.
G. G. VAN DEN ANDEL, Secretaris.

⁂ Op Donderdag den 11. Junij 1857, voormiddags 10 ure, zal aan het kantoor van Verkoopingen, achter St. Pieter, binnen Utrecht, publiek worden verkocht: Eene verzameling **Medische Boeken**. Woensdag voordenmiddag aldaar te zien.

AANZIENLIJKE VERKOOPING VAN ONROERENDE GOEDEREN TE HARMELEN.

⁂ Op Donderdag den 18. Junij 1857, des voormiddags ten elf ure, zullen in het gemeentehuis te Harmelen, ten overstaan van den aldaar gevestigden Notaris O. W. VAN GEIJTENBEEK, in het openbaar worden verkocht:

Drie extra kapitale HOFSTEDEN met derzelver hechte en sterke Betimmeringen, uitmuntende en zeer welige BOOMGAARD, BOUW-, WEI-, HOOIen BOSCHLANDEN, mitsgaders HEEREN HUIZINGE, BURGER-WONINGEN, SCHUUR, HOOIBERG, ERVEN en GRONDEN, ter gezamenlijke grootte van 60 Bunders; alles staande en gelegen in de Gemeente Harmelen Teckop en Veldhuizen, in perceelen en massa's. Breeder bij billetten en nader onderrigt op franco aanvrage verkrijgbaar ten kantore van voorn. Notaris VAN GEIJTENBEEK te Harmelen.

VERKOOPING
VAN TWEE UITMUNTENDE
HOFSTEDEN.

⁂ Op Woensdag den 1. Julij 1857, des voormiddags ten 11 ure, zullen te Montfoort, in het Logement *de Zwaan*, in het openbaar worden verkocht:

Twee kapitale HOFSTEDEN, bestaande in bijzonder goed onderhoudene Bouwmanshuizen en verdere Gebouwen, mitsgaders zeer uitmuntende Boomgaard, Tuin, Bouw-, Wei- en Hooilanden, waarvan de eene groot 39 bunders, 53 roeden, en de andere groot 26 bunders, 88 roeden, en alzoo te zamen ruim 66 bunders, beide gelegen te Willescop tusschen Montfoort en Oudewater aan den grooten weg.

Deze Hofsteden zullen *niet* in perceelen worden gesplitst, maar elk afzonderlijk worden geveild en daarna vermoedelijk worden gecombineerd, en zijn verhuurd, als: de Landerijen tot kersmis 1858 en de getimmerten tot 1 Mei 1859.

Breeder bij billetten omschreven, en nader onderrigt te bekomen ten kantore van den Notaris H. D. G. A. IMMINK, te Ysselstein.

BADEN.

⁂ In de reeds sedert vele jaren ten huize van den ondergeteekende bestaan hebbende **Bad-inrigting** zijn, behalve andere soorten van BADEN, de meer in gebruik komende **Dennennaalden Baden** te verkrijgen, en wordt ook het AFKOOKSEL van DENNENNAALDEN gedebiteerd.

Zeyst, 8 Junij 1857. C. F. KRAEPELIEN,
Apotheker.

Er wordt **gevraagd** tegen 1 September e.k. Eene TWEEDE MEID, P. G., in alle opzigten bekwaam voor haar werk, gewend met de wasch en het strijken. Goede getuigen worden vereischt. Brieven franco of in persoon. Utrecht, wijk G. No. 365.

⁂ Een bekwaam **Huisknecht** van de R. C. godsdienst, bewijzen van goed gedrag en bekwaamheid kunnende overleggen, biedt zich tegen Augustus aan. Men wordt verzocht de brieven te adresseren onder lett. W. aan het bureau dezer Courant.

VERLOREN!

⁂ Gaande van af de helft der Bregittenstraat tot aan de hoek van de Hamburgerstraat, een klein **Gouden Medaillon.** Die hetzelve terug bezorgt aan het Bureau dezer Courant, zal ruim beloond worden.

⁂ Door S. E. VAN NOOTEN, te Schoonhoven, wordt uitgegeven:

DE DERTIENDE.
EEN FAMILIE-ROMAN.
DOOR
Mev. ELISE VAN CALCAR, geb. SCHOTLING.
MET PLATEN.

Dit Werk zal in 3 Deelen compleet zijn, waarvan het 1e deel bereids het licht ziet. — De 1e aflev. is alom ter bezigtiging te bekomen.

☞ Dit nieuwe voortbrengsel van de talentvolle Schrijfster, draagt reeds algemeen de goedkeuring en bewondering weg.

Een mijner bekenden uit een nabijgelegen dorp heeft mij onder dankbetuiging verhaald, dat zijne Vrouw van eene twaalfjarige rheumatische kwaal (maagkramp) door het gebruik van eenen Goldbergschen Ketting genezen is. Hij zegt, dat spoedig na de aanlegging al verzachting van pijn gevolgd is, en de lijderes van dag tot dag in beterschap toenam. Hij kwam er nu weêr een voor eene andere vrouw halen, die ook aan rheumatismus lijdende is.

Uithuizen, 5 April 1857. J. SCHUURMAN NIEVEEN.

Goldberger's Kettingen

hebben vele menschen hier te lande genezen van rheumatische hoofdpijn, doofheid, hartkloppingen, verlamming, zware chronische hoofdpijn en daardoor veroorzaakte toevallen en duizelingen, pijn in de lenden, gewrichtspijn, knubbeljicht, aangezigtspijn, kiespijn, kramp in de borst en in de kuiten, oorpijn, zwellingen, enz.

De vele attesten, die ons toegezonden zijn, kunnen belangstellenden in Goldberger's Brochure vinden, waarin ook gebruiksaanwijzing, doctorale attesten en goedkeuringen, verschillende wetenschappelijke verhandelingen over de werking dezer Kettingen, enz. te lezen zijn. Deze Brochure wordt gratis afgegeven in onderstaande Dépôts.

Goldgerber's Kettingen kosten *f* 1.80, 2.70, 3.60, 5.40,

Goldberger's Oormagneten *f* 1.80, het paar.

Goldberger's Galv. Electr. Ringen *f* 1.20 en *f* 1.80 het stuk.

Amsterdam, Verkoophuis,	Utrecht, *L. J. R. Bosch*, Lijnm
Amersfoort *A. H. v. Ruijven.*	„ *P. J. Huinck* „
„ Gebr. *Bruning.*	Vianen, *M. A. Verkerk.*
Hilversum, *R. J. J. v. Alphen.*	WijkbijDuurst., Wed. *C. Zorn.*
Utrecht, *T. Uhlenbroek* Bakkerb	En in de bekende Depôts in
„ „ Choorstr	de andere steden.

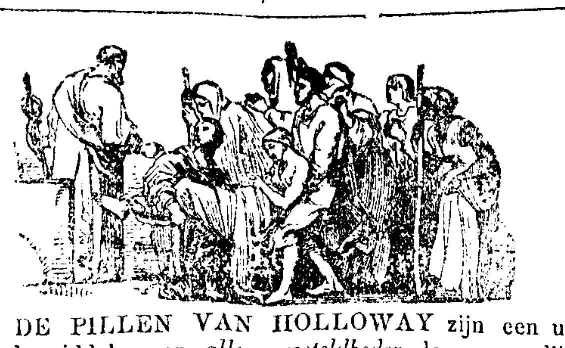

⁂ DE PILLEN VAN HOLLOWAY zijn een uitmuntend middel voor *alle ongesteldheden* der vrouwelijke kunne. Dezelven worden bijzonder aanbevolen aan de bevolking der Nederlanden, aangaande derzelver buitengewonen uitwerking bij ongesteldheden der vrouwen, zoowel in den jeugdigen leeftijd van vijftien of zestien jaren, als in dien van veertig tot vijftig, en het is onbetwisbaar bewezen dat door dit middel die gevaarlijke tijdvakken van het leven, ongehinderd voorbijgaan, zonder dat het gestel in het minsten geschokt wordt.

Zijn op *franko* aanvragen à kontant te bekomen bij L. J. GROOTENDORST, te Utrecht, bij G. C. T. VAN DE ROEMER, te Amersfoort, en bij J. STRAATMAN, hoofddépôthouder te 's Bosch, alsmede te Londen, Strand, 244, en New-York 80 Maiden Lane. HOLLOWAY's etablissement.

Marktberigten.

Utrecht, 6 Junij. *Winter Tarwe* van *f* 10,50 tot *f* 13,75. *Winter Rogge* van *f* 7,25 tot *f* 7,75. *Zand Boekweit* van *f* 8,75 tot *f* 9,50. *Zware Haver* van *f* 4,20 tot *f* 5,10. *Ligte Haver* van *f* 3,60 tot *f* 4,10. *Paarden Boonen* van *f* 7,00 tot *f* 7,50. *Boter* (*gras*) van *f* 0,90 tot *f* 1,06; *Idem* (*Hooi*) van *f* 0,76 tot *f* 0,82 pond. *Aardappelen* van *f* 2,00 tot *f* 2,75. *Hoenderijeren* van *f* 2,20 tot *f* 2,60 de 100 stuks.

Ter markt waren aangebragt: 585 mudden Tarwe, 224 m. Rogge, 391 m. Boekweit, 196 m. Haver, 440 m. Aardappelen, 3100 ponden Boter.

Aan de graanmarkt was de handel tamelijk levendig; zonder merkbare prijsverandering.

Amsterdam, 8 Junij. Tarwe beter te plaatsen; 128 ℔ n. b. Pools., *f* 395; 125 ℔ o. b. dito, *f* 360; 127 ℔ o. Geld., *f* 350; 127 jar. b. Pool., *f* 378; 126 ℔ n. b. dito, *f* 380. Rogge met goeden handel; 123 ℔ Pruiss., *f* 222; 116, 117, 118 ℔ Petersb. *f* 209, *f* 212, *f* 2,15; 117 ℔ o. dito, *f* 215; 121 ℔ Pruiss., *f* 216; 125 ℔ o. dito, *f* 228. Boekweit prijsh.; 118 ℔ Amersf., *f* 285; 119 ℔ Holst., *f* 273.

Rotterdam, 8 Junij. Granen. Tarwe: Zeeuws., Vlaams. en Overm. ruim aangevoerd en tot vorige prijzen vrij wel opgeruimd: goede en puike *f* 11,30 à *f* 12; Mindere *f* 8,50 à *f* 11; Roode *f* 5 hooger: 160, 161 ℔ Hoogl. Kleefs. *f* 390, *f* 395, 158, 163 ℔ Kleefs. *f* 365, *f* 392, 159, 160, 161, 162 ℔ Bovenl. Ris. *f* 370, *f* 378, *f* 380, *f* 385, 158 ℔ dito *f* 360, *f* 365, *f* 368. Rogge, Overm., Zeeuws. en Vlaams. slap, *f* 6,25 à *f* 7,40, voorts 149 ℔ Mecklenb. *f* 220, 152 ℔ Wolgaster *f* 230. Gerst: Zeeuws., Vlaams. en Overm. 10 c. hooger, Winter *f* 6,60 à *f* 7,60, dito Zomer *f* 6,50 à *f* 7,60. Haver: Zeeuws. en Inl. Korte *f* 3,70 à *f* 4,70, dito Lange *f* 2,70 à *f* 4,20, Boekweit, op 140 ℔: Noordbrab. *f* 235, *f* 288, *f* 290, Stichtsche *f* 290, Oostvr. Veen *f* 270, Holst. *f* 280.

Schiedam, 8 Mei. Granen. Verkocht: Gerst, 133 ℔ Silezische *f* 204 kont., *f* 206 6/w.

Moutwijn per Ned. vat zonder fust *f* 18,50; Jenever id. *f* 24,00; Amsterd. proef *f* 25,25 zonder de belasting. Spoeling *f* 1,00 per ketel.

WAARNEMINGEN, gedaan op het Koninklijk Nederl. Meteorologisch Observatorium te Utrecht. (*Zonnenburg.*)

Junij	Uren.	Wind- rigt.	Wind- kr.	Barom bij O °.	Ther F.	Afwijk. d. temp.	Vochtigh.	Gev. regen	*Aanmerking.*
			N. ℔						
7	2	zo.	3.5	757.44	80.1	+ 12.2	0.57	0.7	Zw. bewolkt.
	10	wzw.	0.0	56.93	62.2	+ 5.6	0.94	3.0	Betrokken.
8	8	zw.	17.0	57.48	61.2	— 2.7	0.70	0.4	Zw. bewolkt.
	2	zw.	20.0	57.90	66.7	— 1.4	0.51	0	Bewolkt.
	10	zw.	1.0	57.30	56.7	— 0.4	0 81	0	Bijna helder.
9	8	zw.	11.0	56.71	61.3	— 2.9	0.71	0	Bewolkt.

PRIJZEN VAN COUPONS EN LOSB. OBLIGATIEN

Metalliek	*f* 28,55	Pruissische	*f* 34,87½
Nat. Met. Coup..	„ 29,60	Spaansche.	„ —,—
Napelsche	„ —,—	Sp. Coup. per fr.	„ —,—
Div. Eng. in.. £	„ 11,77½	Hamb. Russen. .	„ 36,37½
Eng. Russen ...	„ —,—	Russ. in Zilv. R. .	„ 36,50
Fransche	„ 55,75	Poolsche in fl. ..	„ 27,43¾
Belgische	„ 55,87½	Papier Mandaat. .	„ —,—

AMSTERDAM 8 Junij 1857.

NEDERLAND.					
Werkel. Schuld ...	2½	pCt.	$63\frac{5}{8}$	$63\frac{11}{16}$	$63\frac{5}{8}$
dito dito	3	„	76	$76\frac{1}{16}$	
dito dito	4	„	$96\frac{1}{16}$	$96\frac{3}{16}$	$96\frac{1}{8}$
Amortisatie-Sijndikaat	3½	„	$90\frac{5}{8}$		
Handelmaatschappij .	4½	„	$153\frac{1}{2}$	$154\frac{1}{4}$	154
Oost-Indische Leening	4	„	$95\frac{1}{4}$	$95\frac{3}{8}$	$95\frac{1}{4}$
Leen. Holl. Spoorweg	4½	„	$97\frac{3}{4}$		
BELGIE.					
Certifik. bij *Rotschild*	2½	pCt.	$52\frac{1}{8}$	$52\frac{1}{4}$	$52\frac{1}{8}$
SPANJE.					
Obligatien	1¼	pCt.	$25\frac{3}{16}$	$25\frac{1}{4}$	
Oblig.	3	„	$42\frac{1}{8}$		
Binnenl. Schuld ...	3	„	$38\frac{3}{8}$	$38\frac{3}{16}$	$38\frac{3}{16}$
Bewijzen Koepons ...			$6\frac{11}{16}$		
PORTUGAL.					
Obligatiën	3	pCt.	$45\frac{11}{16}$	$45\frac{7}{8}$	$45\frac{7}{8}$
dito 1856.	3	„	$44\frac{1}{2}$	$44\frac{9}{16}$	$44\frac{9}{16}$
dito uitgestelde			$26\frac{1}{2}$	$26\frac{5}{8}$	
RUSLAND.					
Oblig. bij *Hope en Co.*	5	„	$104\frac{3}{4}$		
Obligat. 1828 & 1829	5	„	$103\frac{1}{4}$		
Certifikat. 1831 & 1833	5	„	$94\frac{1}{8}$		
Certifikaten 1840...	4	„	$87\frac{3}{8}$		
dito 5e Serie	5	„	$97\frac{7}{8}$		
dito 1855 6e Serie..	5	„	$98\frac{7}{8}$	99	99
Inschr. in Assign. ..	6	„	$64\frac{1}{16}$		
Cert. van Assign. ..	6	„	$65\frac{7}{8}$		
POLEN.					
Aand. 1835, fl. 500			155	$155\frac{1}{2}$	
Obligatien.	4	pCt.	$79\frac{1}{4}$		
OOSTENRIJK.					
Oblig. bij *Goll en Co.*	4	pCt.	$62\frac{1}{2}$		
Oblig. Metaliek ...	5	„	$76\frac{7}{16}$	$76\frac{1}{2}$	
Oblig. Rente Am. ..	5	„	88	$88\frac{1}{8}$	88
dito dito Nat. 1854.	5	„	$77\frac{3}{4}$	$77\frac{7}{8}$	$77\frac{7}{8}$
dito dito	2½	„	$39\frac{9}{16}$	$39\frac{5}{8}$	
BRAZILIE.					
Geldl. 1824, £ 100..	5	pCt.	$98\frac{1}{2}$		
AMERIKA.					
Ecuad. Oblig. 1855. .	1	„	$14\frac{1}{8}$	$14\frac{5}{8}$	
Venez. Oblig. 6 pCt., nu	4½	„	$34\frac{7}{8}$	35	35
Grenada, Oblig. ...	3¼	„	$22\frac{7}{16}$	$22\frac{9}{16}$	$22\frac{1}{2}$
Mexiko, Obl.	3	„	$21\frac{1}{16}$	$21\frac{3}{16}$	$21\frac{1}{16}$
N.-Am. Illin. Obl. C. B.	7	„	$95\frac{7}{8}$		

Snelpersdruk van L. E. BOSCH EN ZOON.